



**BANDO PER CONCORSO DI IDEE PROGETTAZIONE
“RIQUALIFICAZIONE, VALORIZZAZIONE E RIUSO DELL’EX MERCATO COMUNALE SITO
NELLA TRAVERSA BUONOCORE”**

CAPITOLO I: DEFINIZIONE DEL CONCORSO

ART. 1: TEMA DEL CONCORSO

L’Amministrazione di Ischia bandisce un concorso d’idee sul tema: “RIQUALIFICAZIONE, VALORIZZAZIONE E RIUSO DELL’EX MERCATO COMUNALE SITO NELLA TRAVERSA BUONOCORE”

ART.2: ENTE BANDITORE

Ente banditore: Comune di Ischia (NA)

Indirizzo: via Iasolino 1

Telefono: 081.3333245

Fax: 081.3333201

e-mail: arcamonesilvano@comuneischia.it

ART.3: TIPO DI CONCORSO E PROCEDURA DI AGGIUDICAZIONE

Il presente bando ha per oggetto un concorso di idee progettuali, in forma anonima, aperto alla partecipazione dei soggetti in possesso dei requisiti indicati all’art. 7. Il tutto nel rispetto dell’art. 108 del D. lgs. n. 163/06 e dell’art. 259 del D.P.R. n. 207/10.

Ai sensi dell’art. 108 c. 6 del D. lgs. n. 163/06, al vincitore del concorso di idee verrà affidata la realizzazione dei successivi livelli di progettazione, con procedura negoziata senza bando, qualora per l’opera venga assegnato un finanziamento idoneo per essere realizzata, tale prelazione potrà essere effettivamente confermata solo nel caso in cui lo stesso vincitore dimostri di avere i requisiti generali, nonché tecnico-economici, correlati all’importo del servizio di progettazione d’affidarsi.

ART.4: SCOPO DEL CONCORSO

Le proposte progettuali dovranno tendere ai seguenti obiettivi:

1. Nel centro storico del Comune d’Ischia, a pochi passi dal mare, vi è un’ex mercato comunale oramai in disuso da diversi anni. Uno spazio derivato da una piccola Piazza utilizzata in tempi remoti come luogo dove vendere il pescato del luogo. Successivamente in luogo della piazza fu realizzato un Mercato Comunale, incastonato tra le cortine edilizie del centro storico ed a metà strada tra la Spiaggia dei Pescatori in località San Pietro e via Roma, il principale Corso commerciale di Ischia. Oggi la struttura versa in uno stato d’abbandono, ma è ferma convinzione dell’Amministrazione Comunale che attraverso il recupero della struttura, con usi e destinazioni da ideare e scegliere, si attiverà un processo di valorizzazione e rilancio culturale e commerciale del contesto urbano che soffre di una sindrome di marginalità rispetto al principale corso commerciale del Comune d’Ischia. Il progetto architettonico dovrà prevedere:

- inserimento architettonico-ambientale nel contesto urbano e geografico di riferimento nel rispetto delle preesistenze con l’utilizzo di un linguaggio consono ai tempi e al luogo;
- preferibilmente l’uso di materiali e dei sistemi costruttivi tipici del luogo o comunque particolarmente armonizzati con quelli dell’architettura mediterranea;
- una destinazione d’uso che risponda alle esigenze attuali e alle necessità di un Comune turistico come Ischia.

Stazione di cura, soggiorno e turismo, estivo ed invernale

Via Iasolino, 1 | 80077 Ischia (Na) | Tel. +39 0813333111 | Telefax +39 0813333201

www.comuneischia.it info@comuneischia.it

| Codice fiscale 00643280639 |



2. Costo massimo ipotizzato per esecuzione lavori euro 1.500.000,00 (diconsi euro unmilione cinquecentomila).

ART.5 : NORME TECNICHE

Si dovranno rispettare le disposizioni dettate dalle norme tecniche vigenti, con particolare attenzione a quelle igienico sanitarie connesse alla particolare funzione dell'opera, oltre naturalmente a tutta la normativa in materia di edilizia, urbanistica ed impiantistica, nonché al contenimento dei consumi energetici e dei materiali d'impiego, ciò anche nel rispetto della recente legislazione regionale in materia di promozione dell'energia solare.

ART. 6 – DOCUMENTAZIONE

L'Ente Banditore provvederà alla pubblicazione sul sito del comune di tutta la documentazione:

- 1- Bando del concorso.
- 2- Planimetria di rilievo con indicazione dell'area oggetto del concorso.
- 3- Rilievo fotografico dell'area oggetto d'intervento.

Sul sito www.comuneischia.it sarà predisposta un apposita FAQ attraverso la quale sarà possibile chiedere chiarimenti in riferimento al bando in oggetto.

CAPITOLO II: PARTECIPAZIONE AL CONCORSO

ART. 7 – PARTECIPAZIONE AL CONCORSO

1-La partecipazione al concorso è aperta ai seguenti soggetti:

- a) liberi professionisti, architetti e ingegneri, singoli od associati;
- b) società di professionisti;
- c) società di ingegneria;
- e) prestatori di servizi di ingegneria ed architettura di cui alla categoria 12 dell'allegato II A del d. lgs. n. 163/06, stabiliti in altri Stati membri, costituiti conformemente alla legislazione vigente nei rispettivi Paesi;
- f) raggruppamenti temporanei costituiti dai soggetti di cui alle lettere d), e), f), f-bis) e h) del c. 1 art. 90 del d.lgs. n. 163/06;
- g) consorzi stabili di società di professionisti e di società di ingegneria, anche in forma mista, formati da non meno di tre consorziati che abbiano operato nel settore dei servizi di ingegneria e architettura, per un periodo di tempo non inferiore a cinque anni, e che abbiano deciso di operare in modo congiunto secondo le previsioni del comma 1 dell'articolo 36 del d. lgs. n. 163/06;
- h) lavoratori subordinati abilitati all'esercizio della professione e iscritti al relativo ordine professionale secondo l'ordinamento nazionale di appartenenza, nel rispetto delle norme che regolano il rapporto di impiego, con esclusione dei dipendenti del Comune d'Ischia e delle Società Partecipate dallo stesso Comune.

2-Tra i firmatari della proposta ideativa vi dev'essere la presenza di almeno un professionista abilitato da meno di cinque anni all'esercizio della professione secondo le norme dello stato membro dell'Unione Europea di residenza, ferma restando l'iscrizione al relativo albo professionale, il tutto nel rispetto di quanto previsto dal comma 3 art. 259 del D.P.R. n. 207/2010.

3-La partecipazione al Concorso può essere sia individuale o anche di gruppo, come già specificato, in questo secondo caso tutti i componenti del gruppo dovranno essere in possesso dei requisiti espressi dal primo e secondo comma di questo articolo. Ad ogni effetto del presente Concorso, un

gruppo di concorrenti ha collettivamente, gli stessi diritti di un concorrente singolo. A tutti i componenti del gruppo è quindi riconosciuta la parità di titoli e diritti, e la paternità delle idee espresse nella proposta progettuale. Ogni gruppo deve nominare un suo componente quale capogruppo, delegato a rappresentare il gruppo medesimo, presso l'Ente banditore. All'interno del gruppo è ammessa la presenza di uno studente iscritto alla Facoltà di Ingegneria o Architettura;

- 4-Sia il concorrente singolo che i concorrenti in forma di gruppo possono avvalersi di consulenti, i quali non dovranno comunque trovarsi nelle condizioni di incompatibilità espresse dall'articolo seguente. La loro qualifica e la natura della loro consulenza dovranno essere definiti e dichiarati all'Ente Banditore, senza investire su questa materia il rapporto tra il concorrente e l'Ente Banditore stesso.
- 5-Non è ammesso che un professionista o una società d'ingegneria, siano essi concorrenti effettivi, consulente, facciano parte di più di un gruppo, né partecipino contemporaneamente in forma singola e come appartenente ad un altro gruppo, né presentino più proposte progettuali distinte, pena l'invalidazione di ciascuna proposta presentata.
- 6-Non è ammesso che la composizione di un gruppo sia modificata durante l'espletamento del Concorso. E' fatto divieto assoluto a tutti i concorrenti di pubblicare o fare pubblicare i progetti (o loro parti) prima che vengano resi noti gli esiti delle decisioni della commissione giudicatrice.
- 7-La violazione di quanto sopra comporta l'esclusione dal concorso.

ART. 8 – INCOMPATIBILITA' DEI PARTECIPANTI

Non possono partecipare al concorso:

- 1- Gli Amministratori in carica ed i consiglieri dell'Ente Banditore;
- 2- I dipendenti a tempo pieno e i dipendenti a tempo determinato del Comune d'Ischia e delle Società Partecipate dalla stesso Comune.
- 3- Coloro che incorrono nelle situazioni espressamente previste dall'art. 253 del D.P.R. 207/2010.

ART: 9 - INCOMPATIBILITA' DEI COMMISSARI

Non possono far parte della Commissione Giudicatrice i concorrenti, i loro coniugi e i loro parenti fino al quarto grado compreso. In ogni caso si applicano ai commissari le cause di astensione previste dall'articolo 51 cod. proc. civ.

ART. 10 – ELABORATI RICHIESTI DAL CONCORSO

I concorrenti partecipanti al concorso dovranno esprimere le loro idee progettuali relativamente al tema posto a gara.

Ai fini di una più semplice lettura e valutazione progettuale si ritiene di indicare al concorrente lo schema degli elaborati progettuali da riprodurre:

- a) • Relazione tecnica illustrativa dattiloscritta di massimo 20 facciate UNI A4 (carattere Times, formattazione normale, dimensione 12, massimo 40 righe per facciata) contenente la descrizione della proposta progettuale, materiali impiegati nella proposta progettuale, impiantistica e caratteristiche realizzative, quadro economico e stima sommaria dei costi, nonché eventuali schizzi e immagini e quant'altro ritenuto necessario per illustrare e chiarire le idee proposte.
- b) • N.ro 3 tavole formato UNI A1, montati su supporto rigido tipo forex, contenenti tutti quegli elementi rappresentativi atti a garantire una completa ed univoca comprensione della proposta progettuale (piante, sezioni, planimetrie, vedute prospettiche, rendering, particolari esecutivi, esplosi assonometrici, testi descrittivi e di calcolo, ecc).
- c) • Un cd contenente gli elaborati a) e b) in formato pdf.

Gli elaborati, che dovranno essere redatti in lingua italiana, non dovranno possedere indicazione alcuna sul nome dei progettisti impiegati nella redazione. Dovrà essere presente sul fondo delle tre tavole, e della copertina della relazione illustrativa, per una altezza massima di cm 3 la scritta: **“Concorso di idee – Riqualificazione, valorizzazione e riuso dell’ex mercato comunale sito nella Via Traversa Buonocore”**.

ART.11 – CONSEGNA DEGLI ELABORATI

Entro e non oltre le ore 12:00 del sessantesimo giorno dalla pubblicazione del bando sul GURI ogni concorrente dovrà consegnare, presso l’Ufficio Protocollo dell’Ente, un unico involucro, opaco e sigillato con ceralacca, contenente n°2 plichi separati ed anonimi, così distinti:

- BUSTA 1 su cui apporre la dicitura “plico degli elaborati progettuali“ contenente:
gli elaborati progettuali di cui all’articolo precedente.
- BUSTA 2 su cui apporre la dicitura “plico con documentazione amministrativa” contenente la seguente documentazione:
 - Modulo A, B e D se il partecipante è un concorrente singolo
 - Modulo A1, B, C e D se il partecipante è un gruppo.

L’Ente Banditore si ritiene esonerato dalla responsabilità di disguidi e ritardi postali.

Con la consegna del plico, l’amministrazione comunale prende atto dell’adesione al concorso del partecipante o del gruppo di progettazione, ma è totalmente esonerata dal verificare che questi rispetti tutte le condizioni di compatibilità espresse dal Bando in particolare agli artt. 7 e 8. Il rispetto di queste condizioni è dichiarato dal partecipante, che peraltro conserva la totale responsabilità della sua dichiarazione.

Su tutti i plichi interni e gli elaborati di concorso è ammessa solo la dicitura:

“Concorso di idee – Riqualificazione, valorizzazione e riuso dell’ex mercato comunale sito nella via traversa Buonocore”.

Mentre sul plico esterno va aggiunto anche l’indirizzo seguente:

Comune di Ischia–via Iasolino 1–80077 Ischia (Na)

A pena di esclusione su tutti gli elaborati, sulle buste e sul plico d’invio non deve comparire il nominativo del mittente sia come concorrente singolo che come gruppo.

Per ogni plico presentato, può essere richiesta all’Ufficio Protocollo la ricevuta con l’indicazione dell’ora e del giorno della consegna. Qualora invece la trasmissione venisse effettuata attraverso vettori sarà comunque tenuta valida la data di ricezione dei plichi da parte dell’Ente. Non saranno comunque accettati plichi che per qualunque motivo pervenissero presso l’Ufficio Protocollo del Comune oltre il termine previsto per la consegna.

ART: 12- PROROGHE

L’Ente Banditore potrà prorogare i termini, delle scadenze previsti dal calendario solo eccezionalmente allo scopo di conseguire un generale vantaggio per il miglior esito del concorso.

Il provvedimento di proroga sarà pubblicato e divulgato con le stesse modalità del bando di concorso, se antecedente il termine per l’iscrizione al concorso, oppure ai soli iscritti se successivo a tale termine.

ART. 13 – CALENDARIO CONCORSO

I termini di cui al presente Bando, si intendono tassativi.

CAPITOLO III: LAVORI DELLA COMMISSIONE GIUDICATRICE ED ESITO DEL CONCORSO

Il Segretario del Concorso avrà il compito di verificare che, dopo il termine ultimo per la consegna degli elaborati, il materiale risulti nei tempi e nei modi fissati dal Bando, e che gli elaborati siano effettivamente conformi a quelli richiesti.

Il Segretario del concorso provvederà:

- 1) alla verifica del rispetto dei tempi di consegna con la individuazione dei plichi non pervenuti nei termini prescritti, i quali non verranno ammessi all'esame e quindi non aperti;
- 2) alla redazione di una lista di riconoscimento assegnando un codice di identificazione ai singoli plichi, abbinando al numero di protocollo, un codice facendo però attenzione a che tale codice non corrisponda all'ordine di consegna dei plichi di concorso;
- 3) all'apertura dei plichi del concorso;
- 4) alla definizione di un codice che dovrà essere applicato su ciascun elaborato di concorso e sulla busta chiusa contenente la documentazione amministrativa;
- 5) all'archiviazione della lista contenente i numeri di protocollo ed i relativi codici di identificazione dei plichi non aperti perché non pervenuti nei limiti previsti e depositati assieme alle buste sigillate in luogo sicuro, fino a quando non sia stato deciso l'esito del concorso;
- 6) all'esame tecnico degli elaborati di concorso con riguardo a richieste formali del bando (tipo e quantità degli elaborati);
- 7) alla redazione per ogni elaborato di concorso, di una scheda con la segnalazione alla Commissione Giudicatrice di documentazione non richiesta nei modi espressi dal Bando.
- 8) Queste schede devono essere messe a disposizione di ogni componente della Commissione Giudicatrice. Il segretario dovrà astenersi da qualsivoglia giudizio diretto o indiretto sugli elaborati di concorso.

ART. 14 – CRITERI PER LA VALUTAZIONE DEGLI ELABORATI

La Commissione Giudicatrice si dovrà esprimere in base ai seguenti criteri espressi in centesimi, che qui di seguito si specificano in ordine decrescente di importanza ad essi attribuita:

- 1) qualità architettonica dell'opera (max 35/100);
- 2) rapporto qualità/costo di realizzazione (max 20/100)
- 3) qualità tecnico-funzionale dei materiali e dei sistemi costruttivi utilizzati (max 15/100)
- 4) qualità funzionale dell'opera (max 15/100)
- 5) originalità dell'opera (max 15/100)

ART. 15– COMPOSIZIONE DELLA COMMISSIONE GIUDICATRICE – COMPOSIZIONE E RUOLI

La Commissione Giudicatrice è composta da n°3 membri effettivi con diritto di voto.

I membri della Commissione Giudicatrice dovranno avere specifiche competenze in architettura ed ingegneria.

Le riunioni della Giuria sono valide con la presenza di tutti i membri effettivi.

Le funzioni del segretario, senza diritto di voto, sono assunte dal personale dell'Ufficio Tecnico Comunale.

ART.16 – LAVORI DELLA COMMISSIONE GIUDICATRICE

La Commissione Giudicatrice, convocata dal Presidente dovrà iniziare i propri lavori immediatamente alla data fissata di convocazione e li dovrà ultimare entro i successivi 60 giorni.

I lavori della Commissione Giudicatrice saranno segreti; di essi sarà tenuto apposito verbale redatto dal Segretario della Commissione Giudicatrice custodito dall'Ente Banditore.

Sarà pubblica invece la relazione conclusiva che conterrà una breve illustrazione sulla metodologia seguita, oltre che l'elenco dei progetti premiati accompagnato delle relative motivazioni.

E' compito dell'Ente Banditore comunicare i risultati a tutti i concorrenti entro 30 giorni dalla conclusione delle operazioni.

La Commissione Giudicatrice procederà nel seguente modo:

Stazione di cura, soggiorno e turismo, estivo ed invernale
Via Iasolino, 1 | 80077 Ischia (Na) | Tel. +39 0813333111 | Telefax +39 0813333201
www.comuneischia.it info@comuneischia.it
| Codice fiscale 00643280639 |



- Escluderà i progetti non risultati conformi al Bando;
- Eseguirà un primo giro informativo di tutti i progetti ed un primo turno di valutazioni, nel corso del quale i progetti potranno essere esclusi soltanto con voto unanime dei presenti;
- Seguiranno altri turni di valutazione e approfondimento e il turno per la formazione della graduatoria, le valutazioni di questi turni saranno effettuate con voto di maggioranza;
- In caso di parità di voto prevale il voto del Presidente.

ART. 17 – ADEMPIMENTI DELLA COMMISSIONE GIUDICATRICE

La commissione Giudicatrice si riunisce per stilare la graduatoria generale da cui risultano i progetti premiati.

Formata la graduatoria, la Commissione Giudicatrice procederà all'apertura delle buste chiuse di tutti i concorrenti e alla conseguente verifica dei documenti e delle eventuali incompatibilità, conclusa la quale assegnerà il premio ed eventuali riconoscimenti e menzioni.

In caso di esclusione di un premiato, in conseguenza di tale verifica, ad esso subentrerà il primo concorrente che lo segue in graduatoria.

La Commissione Giudicatrice oltre ai premi previsti dal bando può decidere all'unanimità di attribuire speciali menzioni o segnalazioni non retribuite.

I premi saranno comunque assegnati e non saranno ammessi ex-aequo, (fatto salvo diverso parere unanime della Commissione Giudicatrice per giustificati motivi).

Eventuali premi non assegnati dovranno comunque essere ripartiti tra i concorrenti in maniera equanime. La relazione della Commissione Giudicatrice sarà resa pubblica mediante affissione sull'albo pretorio on-line del Comune di Ischia.

ART. 18 – ESITO DEL CONCORSO

Il concorso si concluderà con una graduatoria di merito e con l'attribuzione di :

al 1° classificato: vincitore del concorso di idee : 5.000,00 + attestato esito del concorso

al 2° classificato : attestato esito del concorso

al 3° classificato : attestato esito del concorso

I premi saranno corrisposti ai concorrenti entro 60 giorni dalla data di conclusione del concorso.

CAPITOLO IV: ADEMPIMENTI FINALI

ART. 19 – MOSTRA E PUBBLICAZIONE DEI PROGETTI ELABORATI

L'Ente Banditore provvederà, a breve distanza di tempo dalla proclamazione dei risultati e comunque non oltre 60 giorni, a rendere pubbliche le proposte dei concorrenti, eventualmente anche tramite l'organizzazione di una mostra pubblica con l'esposizione degli elaborati concorrenti.

Con la partecipazione al concorso, i concorrenti autorizzano l'esposizione e l'eventuale pubblicazione degli elaborati consegnati, salva la garanzia e tutela del Diritto d'Autore da copiatura e riproducibilità senza previo consenso dell'autore.

Nulla sarà dovuto agli autori dei progetti presentati per la esposizione pubblica e l'eventuale pubblicazione dei loro progetti da parte dell'Ente Banditore.

ART. 20- DIRITTI D'AUTORE

La proprietà intellettuale degli elaborati è dei loro rispettivi autori.

Fatti salvi i diritti sulla proprietà intellettuale, i progetti premiati al concorso di idee sono acquisiti in proprietà dall'Ente Banditore.

ART. 21- RESTITUZIONE PROGETTI

Stazione di cura, soggiorno e turismo, estivo ed invernale
Via Iasolino, 1 | 80077 Ischia (Na) | Tel. +39 0813333111 | Telefax +39 0813333201
www.comuneischia.it info@comuneischia.it
| Codice fiscale 00643280639 |



I progetti non saranno restituiti e saranno trattenuti in proprietà dell'ente banditore.

ART. 22 AFFIDAMENTO SUCCESSIVI LIVELLI DI PROGETTAZIONE

Ai sensi dell'art. 108 c. 6 del D. lgs. n. 163/06, al vincitore del concorso di idee verrà affidata la realizzazione dei successivi livelli di progettazione, con procedura negoziata senza bando, qualora per l'opera venga assegnato un finanziamento idoneo per essere realizzata, tale prelazione potrà essere effettivamente confermata solo nel caso in cui lo stesso vincitore dimostri di avere i requisiti generali, nonché tecnico-economici, correlati all'importo del servizio di progettazione d'affidarsi.

In tal caso il vincitore dovrà rispondere ai seguenti requisiti così come previsto dall'art. 42 del D. lgs. n. 163/06, che saranno successivamente richiesti alla parte:

- a. presentazione dell'elenco dei principali servizi prestati negli ultimi tre anni con l'indicazione degli importi, delle date e dei destinatari, pubblici o privati, dei servizi stessi; se trattasi di servizi prestati a favore di amministrazioni o enti pubblici, esse sono provate da certificati rilasciati e vistati dalle amministrazioni o dagli enti medesimi; se trattasi di servizi prestati a privati, l'effettuazione effettiva della prestazione è dichiarata da questi o, in mancanza, dallo stesso concorrente;
- b. indicazione dei tecnici e degli organi tecnici, facenti direttamente capo, o meno, al concorrente e, in particolare, di quelli incaricati dei controlli di qualità;
- c. descrizione delle attrezzature tecniche tale da consentire una loro precisa individuazione e rintracciabilità, delle misure adottate dal prestatore del servizio per garantire la qualità, nonché degli strumenti di studio o di ricerca di cui dispone;
- d. indicazione dei titoli di studio e professionali dei prestatori di servizi o dei dirigenti dell'impresa concorrente e, in particolare, dei soggetti concretamente responsabili della prestazione di servizi;

I corrispettivi verranno stabiliti così come previsto dall'art. 92 cc.1, 2 e 3 del D. lgs. n. 163/06.

ART. 23 – REGOLARITA' DEL BANDO

Il presente Bando è stato redatto in base alla vigente normativa ed è stato approvato Determina Dirigenziale n.1306 del 24/09/2013.

ART. 24 – PUBBLICAZIONE DEL BANDO

Il presente bando sarà pubblicato sul sito web del comune di Ischia, all'Albo pretorio online, nonché sulla Gazzetta Ufficiale della Repubblica Italiana, sul Bollettino Ufficiale Regione Campania, sulla rivista Aste e Appalti pubblici.

ART. 25 – RESPONSABILE DEL PROCEDIMENTO

Ai sensi ed agli effetti di cui all'art. 9 del D.P.R. n. 207/2010 e successive modificazioni e integrazioni, si informa che il Responsabile Unico del Procedimento è l'arch. Silvano Arcamone.

ART. 26 – PRIVACY

Si informa che i dati personali verranno acquisiti dall'Amministrazione Comunale e trattati anche con l'ausilio di mezzi elettronici esclusivamente per le finalità connesse alla procedura concorsuale, ovvero per dare esecuzione ad obblighi previsti dalla legge stessa, garantendo la massima riservatezza degli stessi e dei documenti forniti nel rispetto del D. Lgs 30 giugno 2003 n.196.

Ischia,

Il Dirigente dell'Area Tecnica
Arch. Silvano Arcamone

Stazione di cura, soggiorno e turismo, estivo ed invernale

Via Iasolino, 1 | 80077 Ischia (Na) | Tel. +39 0813333111 | Telefax +39 0813333201

www.comuneischia.it info@comuneischia.it

| Codice fiscale 00643280639 |

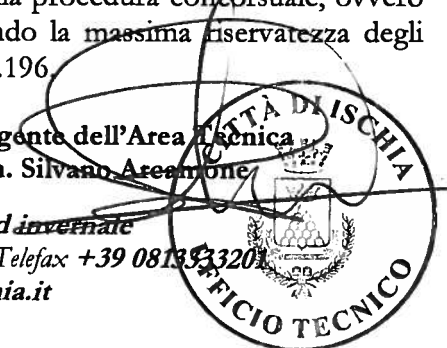

Modello "A" (da usare per l'iscrizione)

DOMANDA DI PARTECIPAZIONE AL CONCORSO (concorrente singolo)

Spett.le
COMUNE DI ISCHIA
VIA IASOLINO, 1
80077 ISCHIA (NA)

OGGETTO: Bando per concorso di idee – "Riqualificazione, valorizzazione e riuso dell'ex mercato comunale sito nella Traversa Buonocore" – Richiesta di partecipazione

Il sottoscritto nato a il.....
Residente a Via..... cap..... ,
con studio in Via..... cap..... P. IVA
.....Tel.....Fax.....email.....
Iscritto all'Albo dell'Ordine degli Ingegneri/Architetti dial n. **in qualità di
concorrente singolo** con la presente

CHIEDE:

di essere ammesso a partecipare al concorso di progettazione sopra indicato.

Data

(firma)

.....

Al presente modello deve essere allegata copia di documento di identità, in corso di validità, del sottoscrittore.



Modello "A1" (da usare per l'iscrizione)

DOMANDA DI PARTECIPAZIONE AL CONCORSO (capogruppo del gruppo di partecipazione)

Spett.le
COMUNE DI ISCHIA
VIA IASOLINO, 1
80077 ISCHIA (NA)

OGGETTO: Bando per concorso di idee – "Riqualficazione, valorizzazione e riuso dell'ex mercato comunale sito nella Traversa Buonocore" – Richiesta di partecipazione di un gruppo.

Il sottoscritto nato a il.....
Residente a Via..... cap..... ,
con studio in Via..... cap..... P. IVA
..... Tel..... Fax..... e-
mail..... Iscritto all'Albo dell'Ordine degli
Ingegneri/Architetti dial n. **in qualità di concorrente rappresentante del
gruppo di progettazione con la presente**

CHIEDE:

di essere ammesso a partecipare al concorso di progettazione sopra indicato.
A tal fine sotto la propria responsabilità

DICHIARA:

che il recapito presso il quale deve ad ogni effetto essere trasmessa qualsiasi comunicazione
inerente il concorso è il seguente:

Indirizzo.....
Tel..... Fax..... e-mail.....

Che i componenti del gruppo di progettazione dal sottoscritto rappresentati sono i Signori:

- arch./ing.....nato a il..... e residente a
..... Via..... cap.....,
con studio in Via..... cap.....
P. IVA Tel.....
Fax..... e-mail.....
Iscritto all'Albo dell'Ordine degli Ingegneri/Architetti dial n.

- arch./ing.....nato a il..... e residente a
..... Via..... cap.....,
con studio in Via..... cap.....
P. IVA Tel.....
Fax..... e-mail.....
Iscritto all'Albo dell'Ordine degli Ingegneri/Architetti dial n.

-studente (*nel caso sia presente*).....nato a
il.....e residente a.....Via.....
cap.....,Iscritto alla Facoltà di matr. d'iscrizione.

Data

(firma)

.....

Al presente modello deve essere allegata copia di documento di identità, in corso di validità del
sottoscrittore.



Modello "B" (da compilare e consegnare in busta opaca sigillata come indicato all'art. 12 del Bando)
GENERALITA' DEI PARTECIPANTI
DICHIARAZIONE DI NON INCOMPATIBILTA'
AUTOCERTIFICAZIONE (da sottoscrivere dal concorrente singolo e da ogni componente il gruppo di partecipazione)

Spett.le
COMUNE DI ISCHIA
VIA IASOLINO, 1
80077 ISCHIA (NA)

OGGETTO: OGGETTO: Bando per concorso di idee – "Riqualificazione, valorizzazione e riuso dell'ex mercato comunale sito nella Traversa Buonocore" – Autocertificazione

Il sottoscritto nato a il.....
Residente a Via..... cap..... , con
studio in Via..... cap..... P. IVA
.....Tel.....Fax.....email.....
Iscritto all'Albo dell'Ordine degli Ingegneri/Architetti dial n. **in qualità di concorrente rappresentante del gruppo** di progettazione con la presente

DICHIARA:

di trovarsi nelle condizioni per la partecipazione prevista dal bando;

- di non rientrare nei casi di incompatibilità previsti dall'art. 8 e 9 del bando;
- di accettare incondizionatamente ogni norma contenuta nel bando;
- di autorizzare, ai sensi della Legge n. 675 del 31 dicembre 1996, l'Ente banditore ad utilizzare i dati personali dichiarati per fini istituzionali e necessari per l'espletamento della procedura concorsuale;

Data

(firma)

.....

Al presente modello deve essere allegata copia di documento di identità, in corso di validità, del sottoscrittore.



**Modello "C" (da compilare e consegnare in busta opaca sigillata come indicato all'art. 12 del Bando)
NOMINA DEL CAPOGRUPPO**

Spett.le
COMUNE DI ISCHIA
VIA IASOLINO, 1
80077 ISCHIA (NA)

OGGETTO: OGGETTO: Bando per concorso di idee – "Riqualificazione, valorizzazione e riuso dell'ex mercato comunale sito nella traversa Buonocore" – Nomina del capogruppo.

I sottoscritti, a norma del Bando di Concorso

DICHIARANO DI NOMINARE:

quale capo progettista del gruppo temporaneo di progettazione:

..... nato a
..... il.....

Residente a Via..... cap..... , con

studio in Via..... cap..... P. IVA

..... Tel..... Fax..... e-Mail.....

Iscritto all'Albo dell'Ordine degli Ingegneri/Architetti dial n.

Concorrente: nome e cognome firma

.....
.....
.....
.....
.....
.....
.....

PER ACCETTAZIONE:

Il sottoscritto.....

DICHIARA

Di accettare la nomina a capogruppo del gruppo temporaneo di progettazione.

Data

(firma)



ALLEGATI AL BANDO PER CONCORSO DI IDEE PROGETTAZIONE
“RIQUALIFICAZIONE, VALORIZZAZIONE E RIUSO DELL’EX MERCATO COMUNALE SITO
NELLA TRAVERSA BUONOCORE”:

- Inquadramento territoriale: Aerofotogrammetria, Stralcio Catastale, P.R.G., P.T.P.;
- Planimetria di rilievo;
- Rilievo fotografico.



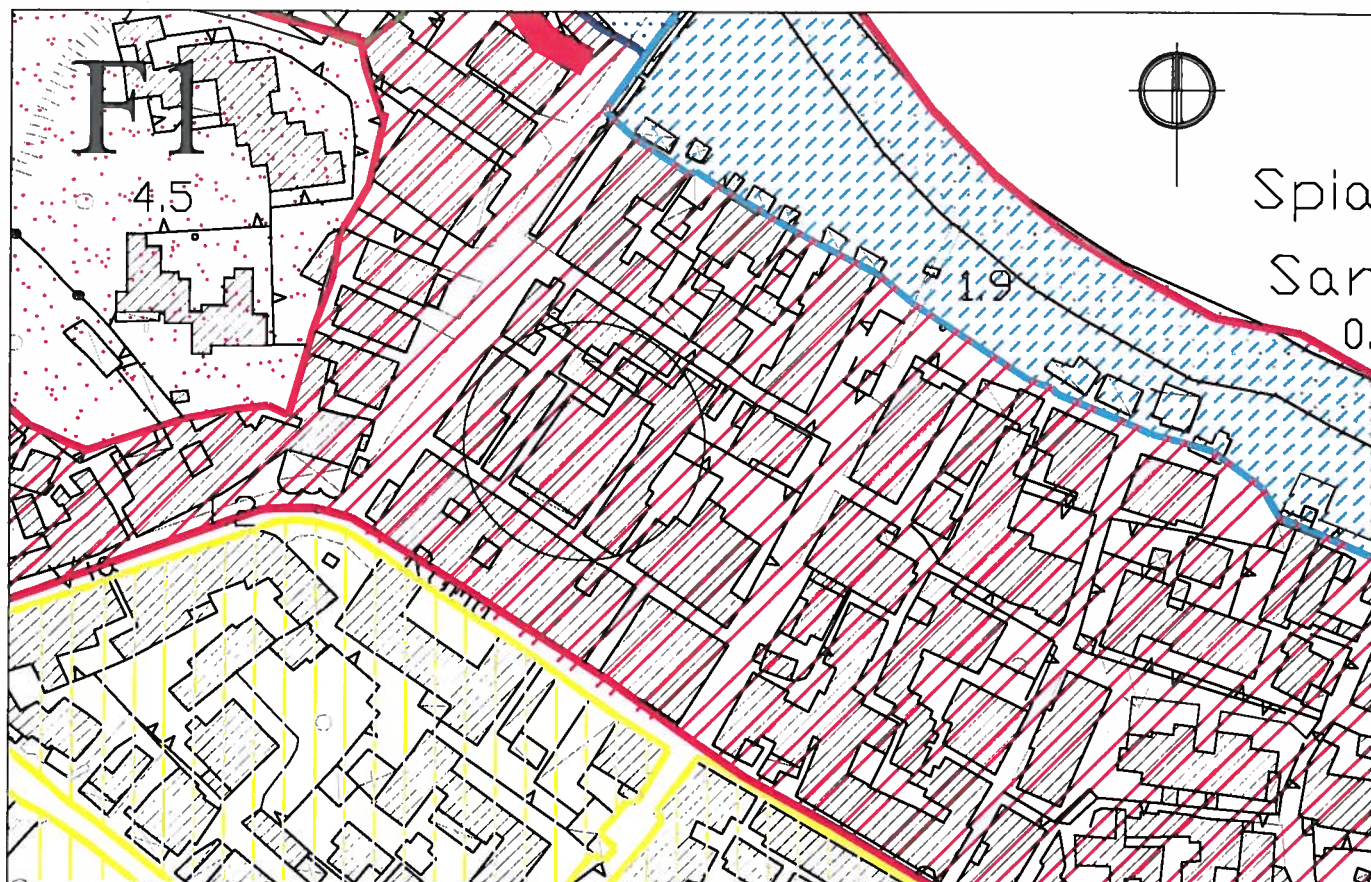

PRG Zona A scala 1:2000

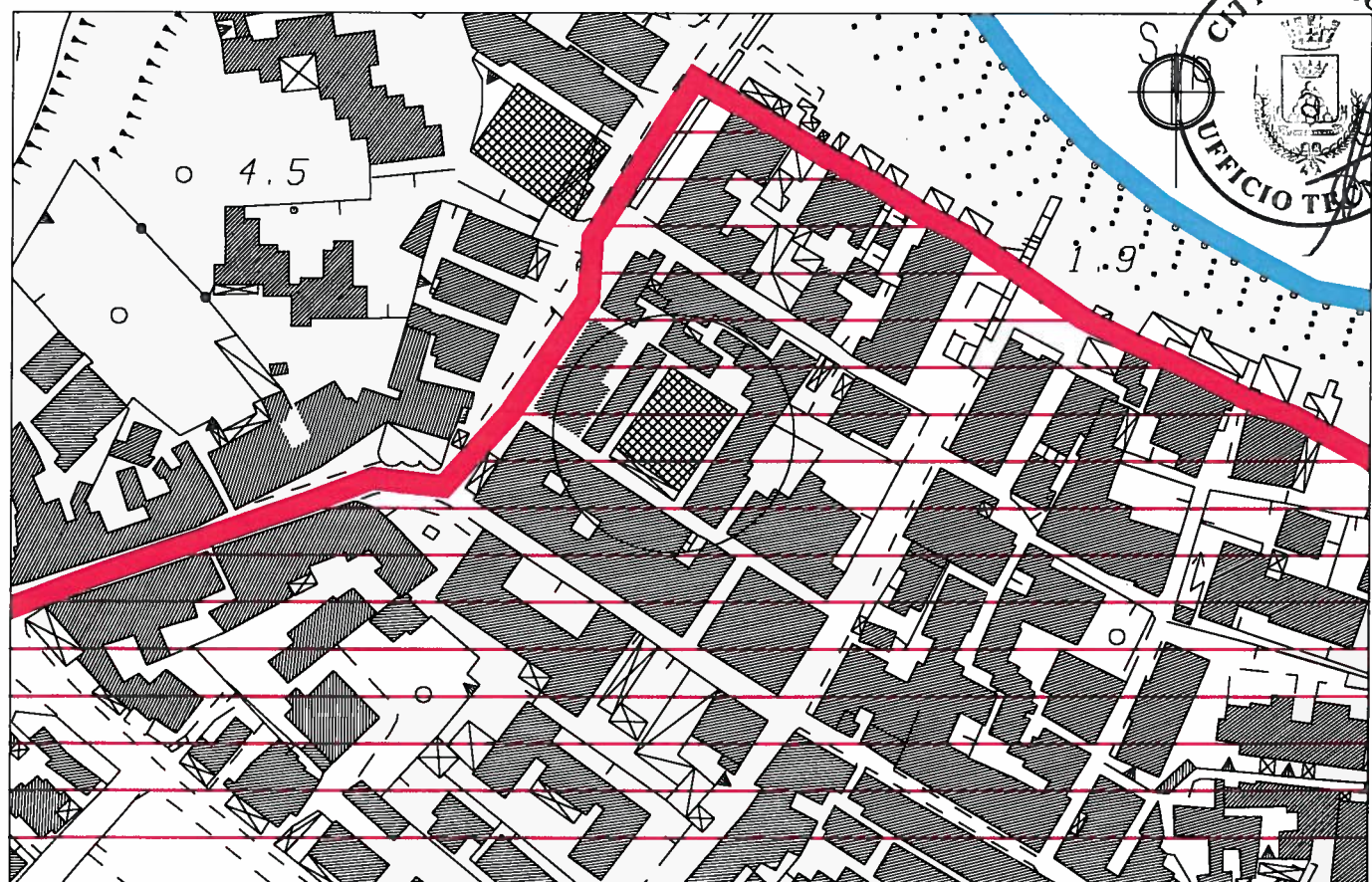

PTP Zona R.U.A. scala 1:2000

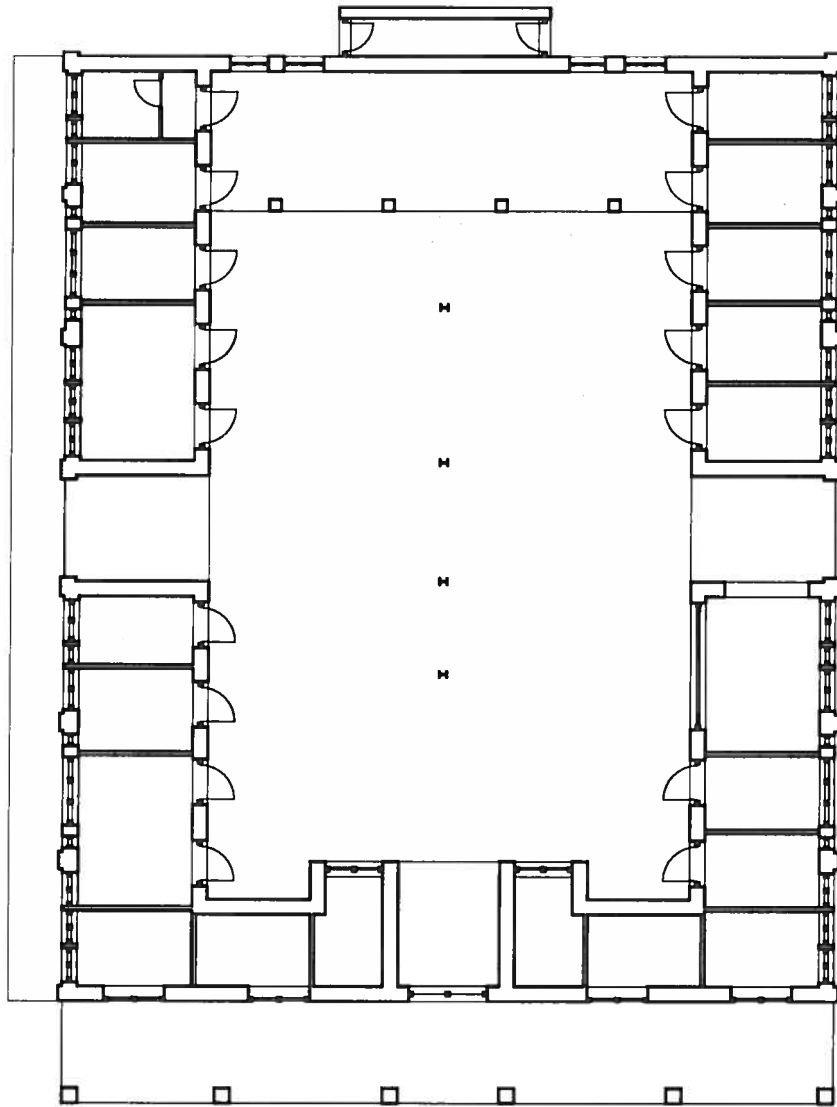

Planimetria di rilievo_scala 1:200



1



2



3



4



5



6

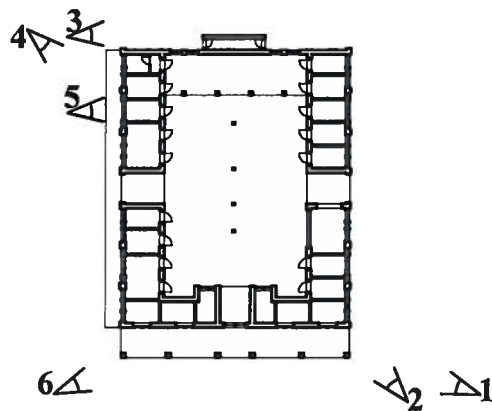

Rilievo Fotografico



7



8



9



10

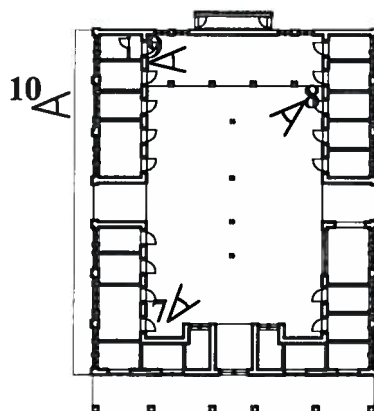

Rilievo Fotografico