

COMUNE DI FENEGRO'
Provincia di Como

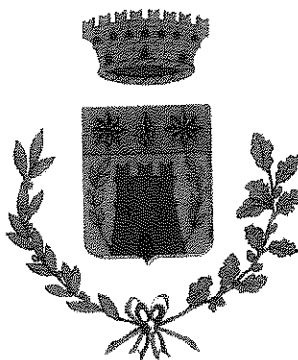

AREA TECNICA

***BANDO CONCORSO DI IDEE A PROCEDURA APERTA PER LA
RIQUALIFICAZIONE DELLE PIAZZA DI SANTA MARIA NASCENTE***

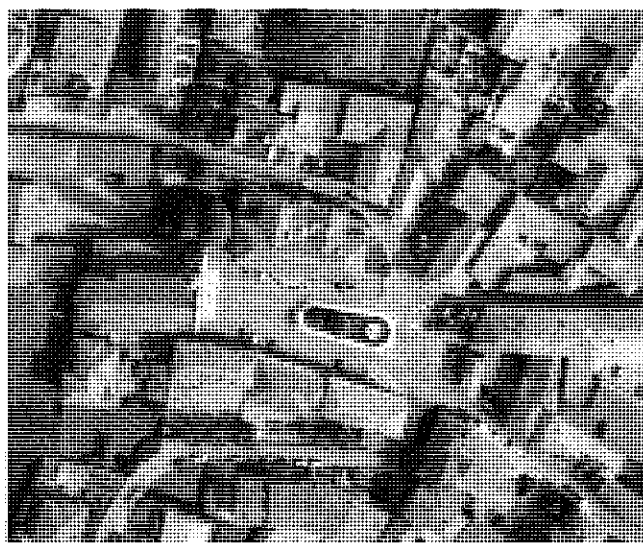

BANDO DI GARA

Fenegro', li marzo 2012

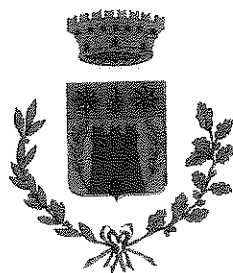

COMUNE di FENEGRO'

Provincia di Como

Via C. Colombo n.19
22070 Fenegrò (Co)

Tel.031 935 722
Fax 031 937 666

Sito web: www.comune.fenegro.co.it
e-mail: info@comune.fenegro.co.it

BANDO CONCORSO DI IDEE A PROCEDURA APERTA PER LA RIQUALIFICAZIONE DELLA PIAZZA SANTA MARIA NASCENTE

Ente banditore: Comune di Fenegrò – Via C. Colombo, 19 22070 Fenegrò (CO)

Procedura: Aperta. Concorso di idee ai sensi dell'art. 108 D.Lgs 163/2006

Soggetti ammessi alla partecipazione: Professionisti di cui alle lettere d), e), f), g) ed h) dell'art.90 del D.Lgs n° 163/2006;

Lingua ufficiale: Italiano;

Responsabile del Procedimento: Arch. Enzo Dottini.

ART 1. Oggetto e Scopo del concorso

Il concorso ha il seguente titolo: "Concorso di idee a procedura aperta per la Riquilificazione della Piazza Santa Maria Nascente" e si basa sulle seguenti motivazioni:

- dovrà perseguire l'obbiettivo di restituire alla comunità un ambiente confortevole, pienamente inserito nel contesto urbano;
- favorirne le caratteristiche di luogo di incontro, di aggregazione sociale;
- valorizzare l'identità di spazio pubblico, le qualità urbane e le valenze storiche presenti;
- riconoscere il ruolo di trait d'union nel sistema urbano del centro-storico;
- garantire l'accessibilità agli edifici pubblici o di interesse pubblico.

E si prefigge il raggiungimento dei susseguenti obiettivi:

- Organizzazione multifunzionale e flessibile dello spazio all'interno dei seguenti ambiti: mobilità, servizio, svago, incontro;
- Rifacimento della pavimentazione e predisposizione dei nuovi elementi di arredo;
- Revisione dell'impianto di illuminazione pubblica (abaco minimale delle varie diverse tipologie di impianti (pali e corpi illuminanti) verificando soluzioni idonee mirate al risparmio energetico;
- Consentire idonei collegamenti e connettività tra la Piazza di Santa Maria Nascente e gli edifici pubblici (Polifunzionale, Biblioteca, ecc);
- Riorganizzazione degli spazi destinati alla sosta.

Il concorso è aperto a tutti i soggetti in possesso dei requisiti previsti al successivo art.4.

In presenza di meno di tre concorrenti, l'Amministrazione Comunale si riserva la facoltà di procedere o meno all'esperimento del concorso.

ART 2. Documentazione a base del concorso

La documentazione posta a base del Concorso è la seguente:

- testo del presente bando comprensivo della relativa modulistica;
- linee guida e relativa delibera di approvazione;
- estratto mappa catastale;
- aerofotogrammetria delle aree di intervento;
- estratto P.R.G. scala 1:2000;
- estratto norme di attuazione P.R.G.;
- estratto Tavola del Piano delle Regole del Piano dei Servizi e delle relative norme;
- documentazione fotografica relativa alle aree di intervento;

Detta documentazione viene resa disponibile su supporto digitale e può essere acquistata, al costo di € 5,00. L'importo dovrà essere versato all'atto del ritiro della documentazione.

Il supporto magnetico contenente la documentazione potrà essere ritirato nei giorni di Mercoledì dalle ore 10,00 alle ore 12,30 e nella giornata di Giovedì dalle ore 10,00 alle ore 12,30 presso l'Ufficio Tecnico del Comune di Fenegrò.

ART 3. Quesiti

Quesiti e richieste di chiarimenti avanzati dai soggetti che intendono partecipare al concorso dovranno pervenire esclusivamente via E-mail o fax all'Ufficio Tecnico del Comune di Fenegrò (utc.tecnico@comune.fenegro.co.it fax 031.937666) non oltre 30 giorni dalla data di pubblicazione del presente bando (e pertanto entro il giorno 12/04/2012). Agli stessi sarà

fornita risposta tramite analoghi mezzi di comunicazione. Entro i successivi 7 giorni alla predetta scadenza l'Ente Banditore pubblicherà sul proprio sito un documento contenete le risposte ai quesiti ricevuti.

ART 4. Soggetti ammessi alla partecipazione

La partecipazione al concorso di idee è aperta a:

- professionisti di cui alle lettere d), e), f) f bis), g) ed h) dell'art. 90 del D.Lgs n° 163/2006; professionisti, cittadini italiani o di altro paese dell'Unione europea, iscritti agli Albi dei rispettivi ordini professionali e non inibiti per legge, per contratto e per provvedimento professionale all'esercizio della libera professione al momento della partecipazione al Concorso (che si intende al momento della consegna degli elaborati);
- La partecipazione può essere individuale o di gruppo (in quest'ultima ipotesi dovrà essere obbligatoriamente indicato un capogruppo delegato alla rappresentanza con l'Ente banditore).
- Il concorrente (singolo o gruppo) potrà avvalersi di consulenti o collaboratori con competenze specialistiche. Questi ultimi potranno anche essere privi di iscrizione ad Albi professionali, ma non dovranno versare in alcuna delle condizioni di incompatibilità specificate negli articoli seguenti.
- I concorrenti dovranno fornire l'elenco completo di tutti i professionisti eventualmente associati con specificazione delle rispettive qualifiche ed i rispettivi ruoli assunti.
- Uno stesso concorrente non può prendere parte a più di un gruppo, né partecipare contemporaneamente in forma singola o come appartenente ad un gruppo. Nel caso che ciò si verifichi, sia il singolo concorrente che il gruppo di appartenenza saranno esclusi dal concorso.

ART 5. Cause di incompatibilità dei partecipanti

Non possono partecipare al concorso di idee:

- Amministratori e dipendenti dell'Ente banditore, anche con contratto a termine e consulenti dello stesso Ente con contratto continuativo;
 - Soggetti che abbiano rapporti di lavoro dipendente, anche a tempo determinato, con Amministrazioni Pubbliche diverse dall'Ente banditore, salvo che siano titolari di specifica autorizzazione o comunque legittimati da leggi, regolamenti o contratti sindacali;
 - Coloro che hanno partecipato alla stesura del bando;
 - Membri della Commissione e loro consulenti, loro coniugi e parenti ed affini fino al III grado compreso, nonché coloro che abbiano con questi ultimi rapporti di lavoro o di
-

collaborazione professionale in atto al momento dello svolgimento del concorso; le condizioni di esclusione si applicano anche ad eventuali collaboratori o consulenti, l'inosservanza comporterà l'esclusione dell'intero gruppo.

ART 6. Lingua del concorso e sistema di misurazione

I progetti presentatori al concorso dovranno essere redatti in lingua italiana e come misurazione vale esclusivamente il sistema metrico.

ART 7. Modalità e termine per la presentazione delle proposte

Gli elaborati dovranno pervenire al protocollo generale del Comune di Fenegrò - via C. Colombo n. 19 22070 Fenegrò (CO) improrogabilmente **pena esclusione dal bando**, entro le ore **12,00** del giorno **12/06/2012**, potrà essere utilizzato il servizio postale ovvero corriere ovvero consegnati a mano.

Il recapito del plico contenente la richiesta documentazione è a totale carico del concorrente.

Il suddetto plico ANONIMO deve riportare l'intestazione come da cartiglio B1 (Modello B), dovrà essere debitamente sigillato (possibilmente con ceralacca), e contenere la seguente documentazione:

- Una busta A, ANONIMA (contrassegnata con cartiglio B2 – allegato B), sigillata (possibilmente con ceralacca) e non trasparente, nella quale, a pena di esclusione, il concorrente dovrà inserire esclusivamente gli elaborati progettuali indicati nell'articolo 8, redatti in forma anonima e senza segni di identificazione.
 - Una busta B, ANONIMA, (contrassegnata con cartiglio B3 – allegato B) sigillata (possibilmente con ceralacca) e non trasparente, nella quale, a pena di esclusione, il concorrente dovrà inserire:
 1. dichiarazione/domanda per ogni partecipante (Mod. A) resa ai sensi del D.P.R. 445/2000 contenente:
 - a) Generalità complete del partecipante, indirizzo, telefono, fax, e-mail;
 - b) Indicazione dell'Ordine professionale di appartenenza e relativo numero ed anno di iscrizione;
 - c) Dichiarazione del concorrente circa l'inesistenza delle cause di incompatibilità indicate nel precedente art. 5;
 - d) Dichiarazione di non aver in corso procedimenti penali né condanne ;
 - e) Dichiarazione di non essere sospeso dall'Albo di appartenenza;
 - f) di non trovarsi in alcuna delle condizioni di esclusione dall'art. 10 della Legge 575/1965 e s.m. e i. (normativa antimafia) e che non sussistono a proprio carico procedure in corso, dirette o indirette, per l'applicazione di una delle misure di prevenzione della criminalità di cui alla Legge 1423/1956;
-

- g) Dichiarazione di aver eseguito sopralluogo sui luoghi oggetto dell'intervento;
- h) Di non essere inadempiente nei confronti dell'Amministrazione Comunale di Fenegrò né di altre p.a.
- i) Di non avere rapporti con Enti e/o Terzi che implicino incompatibilità con l'esercizio della libera professione;
- k) Di essere informato, ai sensi e per gli effetti di cui al D.Lgs n° 193/2003 che i dati personali raccolti saranno trattati, anche con strumenti informatici, esclusivamente nell'ambito del procedimento per il quale la presente dichiarazione viene resa.
- l) Di essere in regola con la tassa di iscrizione all'Ordine professionale;
- m) Di impegnarsi a comunicare ogni variazione che dovesse subire nel tempo lo stato di quanto precedentemente dichiarato;
- n) Indicazione di eventuali consulenti e collaboratori con la specificazione della rispettiva qualifica e natura della consulenza o collaborazione;
- o) Che è delegato a svolgere le funzioni di capogruppo ed a rappresentare in tutte le fasi del procedimento il _____
- p) Di prestare servizio presso _____ e pertanto dichiara di essere in possesso dell'autorizzazione del proprio ente di appartenenza a partecipare al concorso di idee, o riferimenti normativi o contrattuali che rendono possibile detta partecipazione;
- q) Copia del documento di identità in corso di validità;

In caso di partecipazione al concorso in Raggruppamento Temporaneo di Professionisti, dovrà essere allegata dichiarazione secondo il modello fornito dall'Amministrazione, oltre che dal capogruppo, anche da tutti i componenti il gruppo, corredata/e dalla copia fotostatica di un documento di identità in corso di validità firmata in originale dal titolare.

Sia il plico, che le buste sigillate poste all'interno dello stesso, non dovranno contenere nessuna indicazione sulle generalità del mittente ed essere prive di segni di identificazione, scritti o stampati, e dovrà essere indicato all'esterno, sia del plico che delle buste sigillate poste all'interno dello stesso, esclusivamente quanto sotto riportato, pena inammissibilità e conseguente esclusione dal concorso

Per mantenere l'anonimato del plico, anche nel caso di consegna a mezzo Poste, dovrà inoltre essere indicato quale mittente, A PENA DI ESCLUSIONE, il seguente indirizzo: Comune di Fenegrò – Via C. Colombo, 19 22070 Fenegrò (CO)

ART 8. Elaborati del concorso

La prescritta busta deve contenere esclusivamente una sola proposta progettuale che dovrà essere composta dai seguenti elaborati, redatti, a pena di esclusione, in forma anonima e senza firma e/o altri segni identificativi di sorta che possano svelare l'anonimato del concorrente (a tal fine dovrà essere unicamente utilizzato il carattere – font "Arial" altezza 12.

I concorrenti dovranno illustrare le loro idee presentando:

- a. Una sintetica relazione nella quale chiariranno gli intenti del progetto, l'organizzazione degli spazi e dei materiali proposti e delle soluzioni tecnologiche adottate e qualsiasi informazione utile a chiarire le scelte progettuali (max 5 facciate A4, scritte in caratteri corpo minimo 10, e massimo 40 righe per pagina).
 - b. La relazione potrà essere organizzata nella maniera ritenuta più idonea dal concorrente e potrà contenere grafici, fotografie, citazioni e quanto altro ritenuto utile per fornire una descrizione esaustiva della proposta progettuale.
 - c. Massimo n.3 elaborati grafici in formato UNI A1 in bianco e nero o a colori. La scala, il contenuto e la composizione degli elaborati sono liberi, fermo restando le seguenti rappresentazioni minime:
 - Una planimetria generale in scala 1:200 tipo piani volumetrico, comprensivo di tutti gli elementi architettonici progettuali;
 - Piante, sezioni, prospetti anche schematici, assonometrie o prospettive, fotomontaggi e rendering, nella scala ritenuta più opportuna al fine della miglior rappresentazione;
- Una stima dei costi ed un quadro economico del progetto;
 - Una copia cartacea piegata in formato UNI A4 della documentazione di cui alle precedenti lettere a e b, con identici colori se usati;
 - Una copia cartacea in formato UNI A3, con impaginazione ad album, anche fuori scala, della documentazione di cui al precedente punto c., con identici colori se utilizzati;
 - Copia completa degli elaborati in CD non riscrivibile contenete i file in formato doc o rtf per i testi o xls per le stime economiche, dwg e pdf per i disegni;
 - Una copia di almeno due elaborati di cui alla lettera c. ritenuti più rappresentativi dal concorrente, incollati su supporto rigido in cartoncino (o similare) in colore bianco formato UNI A1.

Importante **SU OGNI ELABORATO DELLA PROPOSTA PROGETTUALE DEVE UNICAMENTE APPORSI** in basso a destra il **CARTIGLIO MOD "C"** allegato al presente bando e scaricabile dal sito www.comune.fenegro.co.it completato nell'apposito spazio con il "codice identificativo" scelto dal concorrente.

Elaborati non conformi rispetto alle indicazioni dei commi precedenti ovvero l'inserimento di altri elaborati non prescritti, comporteranno l'automatica esclusione in quanto possibile segno identificativo.

ART 9. Composizione della commissione giudicatrice

La Commissione giudicatrice è composta da 3 componenti, CHE VERRANNO NOMINATI DAL RESPONSABILE DELL'AREA TECNICA SUCCESSIVAMENTE ALLA SCADENZA DELLA CONSEGNA DEGLI ELABORATI, tutti con uguale diritto di voto, come segue:

- _____ - con funzioni di Presidente
- _____ - con funzioni di componente
- _____ - con funzioni di componente

Le funzioni di segretario verbalizzante, senza diritto di voto, saranno svolte da un dipendente del Comune. I commissari non devono aver svolto né possono svolgere alcuna funzione o incarico tecnico o amministrativo relativamente alla procedura di cui trattasi. Le decisioni della Commissione sono definitive ed insindacabili.

L'Ente Banditore nominerà anche 1 membro supplente. Il membro supplente potrà comunque essere presente alle sedute della Commissione Giudicatrice quale uditore senza diritto di voto.

La Commissione dovrà iniziare i lavori entro 15 giorni dalla data di scadenza del bando e li dovrà concludere entro i successivi 30 giorni, fatto salvo eventuali proroghe dovute a cause imprevedibili.

ART 10. Lavori della commissione giudicatrice

I lavori della commissione si svolgeranno in seduta privata. La commissione provvederà, in via preliminare, alla valutazione delle proposte presentate in base a criteri oggettivamente constatabili quali in particolare l'adempimento delle condizioni formali del concorso e la corrispondenza degli elaborati richiesti attribuendo, ai medesimi criteri, dei pesi quantitativi finalizzati ad agevolare l'attribuzione del punteggio numerico.

Successivamente i lavori della commissione procederanno con l'apertura dei plichi pervenuti avendo cura di verbalizzare ogni operazione e verificare la corrispondenza formale dei plichi stessi ai requisiti previsti nel bando.

I lavori successivi saranno concentrati sull'esame degli elaborati progettuali (buste A), attribuendo alle idee progettuali il punteggio relativo. Con una sintetica relazione conclusiva la commissione illustrerà le motivazioni alla base delle valutazioni prodotte e della scelta effettuata. Al termine di tale procedura sarà effettuata l'apertura delle buste sigillate contenenti le generalità dei concorrenti (buste B) e la conseguente verifica dei documenti e delle incompatibilità.

Al termine delle verifiche sarà stilata e pubblicata la graduatoria definitiva.

In caso di esclusione di un concorrente a seguito della verifica documentale, ad esso subentrerà il primo concorrente che lo segue in graduatoria.

Ogni fase della procedura sarà accuratamente verbalizzata e i verbali dovranno essere sottoscritti da tutti i componenti la commissione.

ART 11. Criteri di valutazione

Per la valutazione delle proposte progettuali devono rispondere alle direttive di massima di cui all'allegato A) che costituisce il presupposto iniziale ed imprescindibile per l'ammissibilità delle proposte. Per la valutazione dei progetti a commissione giudicatrice si avvarrà dei seguenti criteri e punteggi massimi:

N.	CRITERIO	PUNTEGGIO
1	Qualità architettonica della soluzione progettuale	Max 50
2	Integrazione del progetto al contesto storico di riferimento.	Max 25
3	Durabilità delle soluzioni proposte e facilità di manutenzione	Max 20
4	Fattibilità tecnico-economica	Max 5

Il punteggio massimo attribuibile è pari a 100/100. Risulterà vincitore il candidato che avrà ottenuto il punteggio più alto, purché non inferiore a 75/100.

Nel corso dell'ultima seduta la Commissione procederà alla formazione della graduatoria dei progetti. In caso di parità di punteggio delle proposte progettuali si procederà tramite sorteggio.

ART 12. Esito ed effetti del concorso e premi

L'esito del concorso sarà pubblicato sul sito Internet del Comune di Fenegrò e comunicato a tutti i partecipanti.

L'Ente Banditore mette a disposizione un montepremi complessivo di € 6.000,00 comprensivo di ogni onere fiscale e/o ritenuta di legge da assegnare alle prime tre proposte in graduatoria, come segue:

- 1° classificato, progetto vincitore: € 3.000,00
- 2° classificato: € 2.000,00
- 3° Classificato € 1.000,00.

I premi verranno corrisposti ai concorrenti entro 120 giorni dalla data di approvazione dei verbali della Concorrenti Giudicatrice. L'Ente Banditore si riserva di procedere alla premiazione nell'ambito di apposita cerimonia.

ART 13. Proprietà degli elaborati e loro pubblicazione

Le proposte premiate sono acquisite in proprietà dall'Amministrazione Comunale. L'Amministrazione si riserva la facoltà di non realizzare il progetto o di realizzarlo solo in parte, o di apportare le modifiche e le varianti che riterrà opportune. Il Comune di Fenegrò si riserva la facoltà di organizzare una mostra delle idee progettuali presentate e/o

pubblicare gli elaborati, citandone gli autori. La partecipazione al concorso vale quale autorizzazione all'esposizione dei progetti ed alle relative pubblicazioni senza oneri per gli autori e senza che a questi debba essere corrisposto alcun compenso. Le proposte progettuali, ad eccezione delle prime tre classificate, potranno essere ritirate dai concorrenti previa esibizione del documento di identità a loro cura e spese, presso il Municipio di Fenegrò a partire da un anno dalla data di pubblicazione del presente bando e per i successivi trenta giorni. Scaduto tale termine l'Ente Banditore non sarà più tenuto alla conservazione del materiale e potrà provvedere allo scarto dall'archivio senza ulteriori comunicazioni. Il vincitore e i premiati sono tenuti a partecipare ad eventuali incontri o riunioni organizzate dalla Amministrazione Comunale per la presentazione del progetto fino ad un anno dalla pubblicazione della graduatoria.

ART 14. Norme per la partecipazione al concorso

La partecipazione al concorso implica, da parte di ciascun concorrente, l'accettazione incondizionata di tutte le norme del presente bando.

L'Ente Banditore si riserva la facoltà di sospendere, annullare o revocare la procedura concorsuale. In tal caso i concorrenti non avranno diritto a compensi, indennizzi o rimborsi spese di alcun genere.

ART 15. Trattamento dati personali

Ai fini della tutela delle persone e di altri soggetti rispetto al trattamento dei dati personali, di cui al D. Lgs. 30.06.2003, N°196, si informa che :

- le finalità e le modalità del trattamento cui sono destinati i dati riguardano esclusivamente l'espletamento della gara in oggetto e alla successiva stipula contrattuale;
 - il conferimento dei dati ha natura obbligatoria, nel senso che il concorrente, se intende partecipare alla presente gara, deve rendere la documentazione richiesta dall'Amministrazione aggiudicatrice in base alla vigente normativa;
 - la conseguenza di un eventuale rifiuto di rispondere consiste nell'esclusione dalla gara o nella decadenza dall'aggiudicazione;
 - i soggetti o le categorie di soggetti ai quali i dati possono essere comunicati sono:
 - il personale interno dell'ente implicato nel procedimento;
 - i concorrenti che partecipano alle fasi pubbliche di gara;
 - ogni altro soggetto che abbia interesse ai sensi della legge 7 agosto 1990 n. 241 e ss. mm. ii. ;
 - altri soggetti della pubblica amministrazione;
-

- i diritti spettanti all'interessato sono quelli di cui al D. Lgs. 30.06.2003, n°196, cui si rinvia;
- soggetto attivo della raccolta dei dati è l'amministrazione aggiudicatrice.

ART 16. Pubblicazione del bando

Il presente avviso pubblico sarà reso noto attraverso affissione all'Albo Pretorio dell'Ente, nonché per estratto, sul sito internet del Comune di Fenegrò;

ART 17. Allegati

Fanno parte del presente bando e ne costituiscono ad ogni effetto parte integrante e sostanziale:

- modello "A": domanda di partecipazione;
- modello "B": cartigli;
- modello "C": cartiglio da apporre sugli elaborati grafici
- modello "D": indicazione codice alfanumerico

ART 18. Calendario del concorso

Dalla data di pubblicazione del presente Bando all'Albo Pretorio Comunale 12/03/2012 i termini di decorrenza sono:

- trenta giorni (fino al 12/04/2012) per la presentazione dei quesiti;
- sessanta giorni (fino al 12/06/2012) per la presentazione dei plichi contenenti la domanda di partecipazione e la proposta progettuale;
- entro il 27/06/2012 l'inizio dei lavori della Commissione Giudicatrice;
- entro il 27/07/2012 il termine dei lavori della Commissione Giudicatrice.

Eventuali variazioni del calendario verranno pubblicate sul sito internet comunale e comunicato ai concorrenti.

Nel computo dei termini di scadenza si esclude il giorno iniziale e se il giorno di scadenza è festivo, la scadenza medesima è prorogata di diritto al primo giorno seguente non festivo. I giorni festivi si computano nel termine

ART 19 ACCETTAZIONE DEL BANDO:

La partecipazione al concorso implica da parte di ogni concorrente l'accettazione incondizionata di quanto prescritto nel Bando di Concorso di idee e nella documentazione prodotta dall'Ente banditore.

Fenegrò, li 12/03/2012

MODELLO A

Al Comune di Fenegrò
Via Cristoforo Colombo, 19
22070 Fenegrò
COMO

**Oggetto: DOMANDA DI PARTECIPAZIONE AL CONCORSO DI IDEE A PROCEDURA APERTA
PER LA RIQUALIFICAZIONE DELLA PIAZZA SANTA MARIA NASCENTE A
FENEGRO'**

Il sottoscritto/a _____ nato/a a _____ il
_____ residente nel Comune di _____ (_____) in Via
_____ n° _____, con studio professionale in _____ Via
_____ n° _____, Codice Fiscale n° _____, P.ta
I.V.A. _____ iscritto al n° _____ dell'Albo dell'Ordine degli
_____ della Provincia di _____ a far data dal _____,

Tel. _____

Cell. _____

Fax _____

E-mail _____

In qualità di

libero professionista singolo – art. 90 c.1 lettera d) D.Lgs 163/2006;

libero professionista associato – art. 90 c.1 lettera d) D.Lgs 163/2006;

(indicare la denominazione dello studio _____)

legale rappresentante di società di professionisti – art. 90 c.1 lettera e) D.Lgs 163/2006;

legale rappresentante di società di ingegneria – art. 90 c.1 lettera f) D.Lgs 163/2006;

componente di raggruppamento temporaneo – art. 90 c.1 lettera g) D.Lgs 163/2006;

legale rappresentante di consorzio stabile di società di ingegneria – art. 90 c.1 lettera h) D.Lgs 163/2006;

1 in caso di raggruppamento temporaneo o di associazione tra professionisti già costituito o da costituirsi il presente modello dovrà essere predisposto da ognuno dei componenti il raggruppamento;

2 per i non residenti in Italia indicare l'analogo registro professionale del paese di appartenenza;

3 barrare la casella corrispondente alle caratteristiche soggettive del partecipante

CHIEDE

di partecipare alle procedure di cui all'oggetto. A tal fine, ai sensi degli articoli 46 e 47 del D.P.R. 445/2000 e consapevole delle sanzioni penali previste dall'art. 76 del DPR 445/2000 per le ipotesi di falsità in atti e dichiarazioni mendaci

DICHIARA

- che non sussistono cause di incompatibilità di cui all'art. 3 del bando di partecipazione;
- l'inesistenza di precedenti e/o procedimenti penali in corso o procedimenti di altra natura nei confronti della Pubblica Amministrazione ¹;
- che non sussistono provvedimenti disciplinari che comportano la sospensione dall'Albo professionale e, quindi, il conseguente divieto all'esercizio dell'attività professionale;
- di non trovarsi in alcuna delle condizioni di esclusione dall'art. 10 della Legge 575/1965 e s.m.i. (normativa antimafia) e che non sussistono a proprio carico procedure in corso, dirette o indirette, per l'applicazione di una delle misure di prevenzione della criminalità di cui alla Legge 1423/1956;
- di aver preso visione del bando e di accettarlo integralmente ed incondizionatamente;
- di non essere inadempiente nei confronti dell'Amministrazione Comunale di Fenegrò né di altre p.a.;
- di non avere rapporti con Enti e/o Terzi che implicino incompatibilità con l'esercizio della libera professione;
- di essere informato, ai sensi e per gli effetti di cui al D.Lgs n° 193/2003 che i dati personali raccolti saranno trattati, anche con strumenti informatici, esclusivamente nell'ambito del procedimento per il quale la presente dichiarazione viene resa.
- di essere in regola con la tassa di iscrizione all'Ordine professionale;
- di impegnarsi a comunicare ogni variazione che dovesse subire nel tempo lo stato di quanto precedentemente dichiarato;
- che i consulenti e collaboratori sono i seguenti:
 1. _____
 2. _____
 3. _____
 4. _____
 5. _____

¹ Se la dichiarazione è affermativa dovranno essere specificati i motivi dei precedenti e/o procedimenti penali o dei procedimenti di altra natura nei confronti della P.A.

- che è delegato a svolgere le funzioni di capogruppo ed a rappresentare in tutte le fasi del procedimento il Sig. _____;
- di prestare servizio presso 2 _____ e pertanto dichiara di essere in possesso dell'autorizzazione del proprio ente di appartenenza a partecipare al concorso di idee, o riferimenti normativi o contrattuali che rendono possibile detta partecipazione.

Ed al fine della partecipazione al bando viene allegata la seguente documentazione:

BUSTA A (TECNICA)

- Relazione sintetica
- Tavole e planimetrie in numero di ____ tavole
- Stima sommaria della spesa
- Offerta economica spese tecniche (tramite Quadro economico)
- Offerta sui tempi di espletamento della prestazione professionale

BUSTA B (AMMINISTRATIVA)

- Copia del documento di identità firmato in originale
- Dichiarazioni dei consulenti e/o collaboratori
- Documentazione attestante il pagamento di cui all'art. 1 del Bando.

_____, il _____

IL PROFESSIONISTA
(Timbro e Firma)

2

² La dichiarazione dovrà essere redatta esclusivamente sulla base del modello predisposto dalla Amministrazione, resa ai sensi degli articoli 46 e 47 del D.P.R. 28.12.00, n° 445; la stessa potrà essere integrata con notizie che il richiedente ritenesse utile inserire, ma non dovrà essere modificato l'impianto principale dello stampato; si richiede che tali eventuali notizie siano poste in coda a quelle tassativamente richieste dall'Amministrazione.

MODELLO B - CARTIGLI

CARTIGLIO B1 DA APPORRE SUL PLICO GENERALE

AL COMUNE DI FENEGRO'
Via Cristoforo Colombo, 19
22070 Fenegrò (CO)

CONCORSO DI IDEE RELATIVO AL
PROGETTO DI RIQUALIFICAZIONE DELLA
PIAZZA SANTA MARIA NASCENTE A
FENEGRO'

CARTIGLIO B2 DA APPORRE SULLA BUSTA A "PROPOSTA PROGETTUALE"

AL COMUNE DI FENEGRO'
Via Cristoforo Colombo, 19
22070 Fenegrò (CO)

CONCORSO DI IDEE RELATIVO AL
PROGETTO DI RIQUALIFICAZIONE DELLA
PIAZZA SANTA MARIA NASCENTE A
FENEGRO'

**CARTIGLIO B3 DA APPORRE SULLA BUSTA B "DOCUMENTAZIONE
AMMINISTRATIVA"**

AL COMUNE DI FENEGRO'
Via Cristoforo Colombo, 19
22070 Fenegrò (CO)

CONCORSO DI IDEE RELATIVO AL
PROGETTO DI RIQUALIFICAZIONE DELLA
PIAZZA SANTA MARIA NASCENTE A
FENEGRO'

MODELLO C – DA APPORRE SUGLI ELABORATI GRAFICI

 <p>COMUNE DI FENEGRO' PROVINCIA DI COMO</p>	<p>CONCORSO DI IDEE RELATIVO AL PROGETTO DI RIQUALIFICAZIONE DELLA PIAZZA SANTA MARIA NASCENTE A FENEGRO'</p>
<p>CODICE IDENTIFICATIVO</p>	<p>ELABORATO N°</p>
<p>SCRIVERE IN ARIAL CORPO 12</p>	<p>SCRIVERE IN ARIAL CORPO 12</p>
<p>TITOLO ELABORATO</p>	<p>SCALA E DATA</p>
<p>SCRIVERE IN ARIAL CORPO 12</p>	<p>SCRIVERE IN ARIAL CORPO 12</p>

MODELLO D

IL CODICE IDENTIFICATIVO(ALFANUMERICO) DEVE ESSERE COMPOSTO DA 5 LETTERE DELL'ALFABETO E DA 5 NUMERI, NELLA SEQUENZA SCELTA DAL CONCORRENTE

--	--	--	--	--	--	--	--	--	--	--
